

MODELLO DI ORGANIZZAZIONE, GESTIONE E CONTROLLO

ai sensi dell'art. 6 del Decreto Legislativo 8 giugno 2001, n. 231 *“Disciplina della responsabilità amministrativa delle persone giuridiche, delle società e delle associazioni anche prive di personalità giuridica, a norma dell'articolo 11 della legge 29 settembre 2000, n. 300”*

LA COCCINELLA SCS	Modello di Organizzazione, Gestione e Controllo D.lgs. 231/2001	MOGC Parte Generale Giugno 2021 Pagina 2 di 33
-------------------	--	--

INDICE

PREMESSA

1. IL DECRETO LEGISLATIVO N. 231/2001

- 1.1 Il regime di responsabilità introdotto dal Decreto Legislativo n. 231/2001
- 1.2 L'adozione del Modello di Organizzazione, Gestione e Controllo quale possibile esimente della responsabilità amministrativa
- 1.3 Struttura del Modello di Organizzazione, Gestione e Controllo

2. ADOZIONE DEL MODELLO DI ORGANIZZAZIONE, GESTIONE, CONTROLLO

- 2.1 Adozione
- 2.2 Criteri
- 2.3 Obiettivi
- 2.4 Caratteristiche
- 2.5 Funzione del Modello di Organizzazione, Gestione e Controllo
- 2.6 Approvazione del modello
- 2.7 Modifiche, integrazioni e aggiornamenti del "Modello"

3. ORGANISMO DI VIGILANZA

- 3.1 Identificazione e nomina dell'Organismo di Vigilanza
- 3.2 Funzioni e poteri
- 3.3 Reporting nei confronti degli organi societari
- 3.4 Prerogative dell'Organismo di Vigilanza (OdV)

4. FLUSSI INFORMATIVI NEI CONFRONTI DELL'ORGANISMO DI VIGILANZA

- 4.1 Segnalazioni da parte di esponenti aziendali o da parte di terzi
- 4.2 Obblighi di informativa relativi ad atti ufficiali

5. CODICE ETICO E LINEE DI CONDOTTA

5.1 IL CODICE ETICO

- 5.1.1 Premessa
- 5.1.2 Destinatari del documento
- 5.1.3 Obiettivi e valori
- 5.1.4 Clienti
- 5.1.5 Comunità
- 5.1.6 Risorse umane
- 5.1.7 Salute - Sicurezza - Ambiente
- 5.1.8 Rapporti con la PA
- 5.1.9 Informazione
- 5.1.10 Trattamento dati personali e privacy
- 5.1.11 Rispetto del Codice Etico

5.2 LE LINEE DI CONDOTTA

- 5.2.1 Premessa
- 5.2.2 Comportamenti consentiti
- 5.2.3 Sanzioni

LA COCCINELLA SCS	Modello di Organizzazione, Gestione e Controllo D.lgs. 231/2001	MOGC Parte Generale Giugno 2021 Pagina 3 di 33
-------------------	--	--

6. IL SISTEMA DISCIPLINARE

- 6.1 Finalità del sistema disciplinare
- 6.2 Illeciti disciplinari
- 6.3 Destinatari delle misure disciplinari
- 6.4 Criteri di assegnazione delle sanzioni
- 6.5 Misure accessorie alle sanzioni
- 6.6 Fondo sanzioni

7. PRINCIPI GENERALI DI CONTROLLO INTERNO

- 7.1 Ambiente di controllo
- 7.2 Valutazione dei rischi
- 7.3 Attività di controllo
- 7.4 Informazioni e comunicazione
- 7.5 Formazione in tema di responsabilità amministrativa degli enti
- 7.6 Monitoraggio

Allegati

- A1 – elenco reati e protocolli operativi
- A2 – definizione di stakeholders
- A3 – regole di condotta collaboratori interni ed esterni
- A4 – codice di condotta fornitori
- A5 – regole di condotta nei confronti delle parti terze
- A6 – tabella riepilogativa

LA COCCINELLA SCS	Modello di Organizzazione, Gestione e Controllo D.lgs. 231/2001	MOGC Parte Generale Giugno 2021 Pagina 4 di 33
-------------------	--	--

PREMESSA

Il Modello di Organizzazione, Gestione e Controllo (di seguito definito anche come “Modello” o MOGC) adottato da LA COCCINELLA SOCIETA' COOPERATIVA SOCIALE ONLUS– (di seguito LA COCCINELLA) e qui presentato è composto da:

- una Parte Generale che espone i principi di riferimento e le linee guida adottate;
- il Codice Etico;
- il Sistema Disciplinare;
- sei appendici che espongono le varie tipologie di Reati ed illeciti previste dal *D.lgs. n. 231/2001*, i principi guida ed i protocolli operativi specifici a cui l'ente deve attenersi, nonché i principi a cui devono far riferimento tutti gli *Stakeholders* per poter intrattenere rapporti con LA COCCINELLA.

Costituiscono, inoltre, parte integrante del presente MOGC tutti i documenti adottati dalla società e di volta in volta richiamati all'interno delle singole aree di interesse 231.

Come in più parti richiamato il presente MOGC, oltre alle prescrizioni del *Decreto Legislativo 8 giugno 2001 n. 231 “Disciplina della responsabilità amministrativa delle persone giuridiche, delle società e delle associazioni anche prive di personalità giuridica, a norma dell'articolo 11 della legge 29 settembre 2000 n. 300”*, ha come punti di riferimento:

- ✓ il Codice di Autodisciplina per la *Corporate Governance* di Borsa Italiana S.p.A¹;
- ✓ la Circolare GdF n. 83607/2012 - Vol. III;
- ✓ le Linee Guida di Confindustria;
- ✓ i documenti *CoSO Report I, II, III (Committee of Sponsoring Organizations of the Treadway Commission)*;
- ✓ gli I.S.A. (*International Standards on Auditing*) riferiti al rischio di commissione di illeciti e reati;
- ✓ i principi di Pratica Professionale in materia di revisione contabile che a questi ultimi fanno riferimento e che soddisfano i requisiti richiesti dal documento *CoSO Report I*;
- ✓ il Sistema di Gestione per la Qualità certificato secondo la norma ISO 9001;
- ✓ il Sistema di Gestione Ambientale certificato secondo la norma ISO 14001;
- ✓ il Sistema di Gestione per la Salute e Sicurezza sul Lavoro implementato secondo il dettato del *D.lgs. n. 81/2008* e delle Linee Guida per un sistema di gestione della salute e sicurezza sul lavoro (SGSL) UNI INAIL;
- ✓ il *Decreto Ministeriale 13 febbraio 2014 (G.U. n. 45 del 24/2/2014) “Procedure semplificate per l'adozione dei modelli di organizzazione e gestione (MOG) nelle piccole e medie imprese (PMI)”*;
- ✓ Il sistema di gestione anticorruzione certificato secondo la norma ISO 37001;
- ✓ Il sistema degli adempimenti in materia di trasparenza e anticorruzione di cui al combinato disposto della L. 190/2012 e del D.lgs. 33/2013;
- ✓ Il regolamento europeo in materia di privacy e le normative interne di recepimento ed attuazione dello stesso.

¹ Punti 1 e 8

LA COCCINELLA SCS	Modello di Organizzazione, Gestione e Controllo D.lgs. 231/2001	MOGC Parte Generale Giugno 2021 Pagina 5 di 33
-------------------	--	--

1. IL DECRETO LEGISLATIVO N. 231/2001

1.1 Il regime di responsabilità introdotto dal Decreto Legislativo n. 231/2001

Il *Decreto Legislativo 8 giugno 2001, n. 231*, emesso in attuazione della delega contenuta nella *Legge n. 300 del 29 settembre 2000*, ha introdotto per la prima volta in Italia la responsabilità amministrativa delle società e di altri enti come conseguenza della commissione di alcune tipologie di reati.

A prescindere dalla sua qualificazione la responsabilità di *LA COCCINELLA* (che si aggiunge e non si sostituisce a quella della persona fisica che ne risulta l'autore) potrebbe sorgere qualora il reato sia stato commesso nell'**interesse o a vantaggio della società** medesima, anche nella forma del tentativo ovvero in concorso; è per contro esclusa quando il reato sia stato posto in essere nell'esclusivo interesse del soggetto agente.

Sotto il profilo sanzionatorio, per tutti gli illeciti commessi, è sempre prevista l'applicazione di una sanzione pecuniaria, la cui entità si determina secondo il sistema delle quote ed in base ai criteri di cui all'art. 11 del D.lgs. 231/2001. Nei casi previsti dalla legge – e secondo quanto dispone l'art. 13 del D.lgs. 231/2001 –, è prevista anche l'applicazione di sanzioni ulteriori, di tipo interdittivo ed anche su base cautelare, quali l'interdizione dall'esercizio dell'attività, la sospensione o la revoca di autorizzazioni, licenze o concessioni, il divieto di contrarre con la pubblica amministrazione, l'esclusione o la revoca di finanziamenti, contributi e sussidi, il divieto di pubblicizzare beni e servizi. È inoltre prevista la possibilità di disporre la confisca del prezzo e del profitto del reato, anche per equivalente.

Con riferimento agli autori del reato, il Decreto prevede che la responsabilità amministrativa a carico degli enti *possa* sorgere quando i reati vengono commessi da:

- a) **soggetti in posizione c.d. "apicale"**, quali, ad esempio, il legale rappresentante, i consiglieri, gli amministratori, i dirigenti, nonché le persone che esercitano, anche di fatto, la gestione e il controllo della società;
- b) **soggetti in posizione c.d. "subordinata"**, tipicamente i prestatori di lavoro subordinato, ma anche soggetti esterni o, comunque, non legati da un vincolo di subordinazione nei confronti della *Società*, ai quali sia stato affidato un incarico da svolgere sotto la direzione e la sorveglianza dei soggetti apicali.

Il Decreto prevede l'insorgere della responsabilità della persona giuridica solo nell'ipotesi in cui venga commesso uno dei cd. "reati presupposto", e cioè alcune specifiche tipologie di reati ai quali si applica la disciplina in esame (per una più ampia trattazione di tali reati si rinvia all'Appendice 1).

Alcuni dei reati ivi richiamati (*Delitti di criminalità organizzata; Delitti con finalità di terrorismo o di eversione dell'ordine democratico; Pratiche di mutilazione degli organi genitali femminili; Abusi di mercato; Contrabbando*), in considerazione dell'attività svolta da *LA COCCINELLA* non sono considerati rilevanti, in quanto non si ritiene sussistente un concreto rischio di commissione.

LA COCCINELLA SCS	Modello di Organizzazione, Gestione e Controllo D.lgs. 231/2001	MOGC Parte Generale Giugno 2021 Pagina 6 di 33
-------------------	--	--

1.2 L'adozione del Modello di Organizzazione, Gestione e Controllo quale possibile esimente della responsabilità dell'ente

Il Decreto promuove tra le società l'elaborazione di "**Modelli di organizzazione, gestione e controllo**", redatti ed adottati al fine specifico di prevenire la commissione dei reati contemplati dal Decreto stesso.

L'esistenza di tali "Modelli" anteriormente alla commissione di un reato, sempre che adeguati, efficaci e concretamente attuati, costituisce una causa di esonero dalla responsabilità.

In particolare, *l'art. 6 del Decreto* relativo ai reati commessi da soggetti in posizione apicale prevede che la società, per poter beneficiare dell'esimente, debba dimostrare che:

- a) l'Organismo dirigente ha adottato ed efficacemente attuato, prima della commissione del fatto, modelli di organizzazione e di gestione idonei a prevenire reati della specie di quello verificatosi;
- b) il compito di vigilare sul funzionamento e l'osservanza dei "Modelli" e di curare il loro aggiornamento è stato affidato a un organismo della società dotato di autonomi poteri di iniziativa e di controllo;
- c) le persone hanno commesso il reato eludendo fraudolentemente i modelli di organizzazione e di gestione;
- d) non vi è stata omessa o insufficiente vigilanza da parte dell'organismo di cui alla lettera b).

Lo stesso articolo 6 del Decreto prevede inoltre che i "Modelli" devono rispondere alle seguenti esigenze:

- a) individuare le attività nel cui ambito possono essere commessi reati;
- b) prevedere specifici protocolli diretti a programmare la formazione e l'attuazione delle decisioni della società in relazione ai reati da prevenire;
- c) individuare modalità di gestione delle risorse finanziarie idonee ad impedire la commissione dei reati;
- d) prevedere obblighi di informazione nei confronti dell'organismo deputato a vigilare sul funzionamento e l'osservanza dei "Modelli";
- e) introdurre un sistema disciplinare idoneo a sanzionare il mancato rispetto delle misure indicate nel "Modello".

I modelli, inoltre, devono prevedere:

- a) uno o più canali che consentano ai soggetti segnalanti di presentare segnalazioni circostanziate di condotte illecite, rilevanti ai sensi del presente decreto e fondate su elementi di fatto precisi e concordanti, o di violazioni del modello di organizzazione e gestione dell'ente, di cui siano venuti a conoscenza in ragione delle funzioni svolte; tali canali garantiscono la riservatezza dell'identità del segnalante nell'attività di gestione della segnalazione;
- b) almeno un canale alternativo di segnalazione idoneo a garantire, con modalità informatiche, la riservatezza dell'identità del segnalante;
- c) il divieto di atti di ritorsione o discriminatori, diretti o indiretti, nei confronti del segnalante per motivi collegati, direttamente o indirettamente, alla segnalazione;
- d) sanzioni disciplinari nei confronti di chi viola le misure di tutela del segnalante, nonché di chi effettua con dolo o colpa grave segnalazioni che si rivelano infondate.

LA COCCINELLA SCS	Modello di Organizzazione, Gestione e Controllo D.lgs. 231/2001	MOGC Parte Generale Giugno 2021 Pagina 7 di 33
-------------------	--	--

L'art. 7 del Decreto prevede poi, relativamente al caso del reato commesso da soggetti non apicali, che l'Associazione non risponde dell'illecito derivante da reato se la commissione di quest'ultimo è stata resa possibile dall'inosservanza degli obblighi di direzione o di vigilanza. Il comma 2 del medesimo articolo 7 contiene, tuttavia, una presunzione di legge e stabilisce che è esclusa l'inosservanza predetta se l'ente, prima della commissione del reato, ha adottato ed efficacemente attuato un modello di organizzazione, gestione e controllo idoneo a prevenire reati della specie di quello verificatosi.

In sostanza, al contrario di quanto visto per i soggetti apicali, per l'ipotesi di reati commessi da soggetti sottoposti vi è un'inversione dell'onere della prova, per cui l'esistenza e l'effettiva attuazione del Modello esclude l'inosservanza degli obblighi di direzione o di vigilanza.

Sarà, perciò, compito del Pubblico Ministero dimostrare la "colpa organizzativa" dell'ente, la quale costituisce uno dei presupposti per la responsabilità nel caso di reati commessi dai sottoposti.

Peraltro, il medesimo art. 7 delinea i requisiti che devono sussistere perché si possa parlare di efficace attuazione del modello:

- a. verifica periodica del modello ed eventuale modifica dello stesso quando sono scoperte significative violazioni delle prescrizioni ovvero quando intervengono mutamenti nell'organizzazione e nell'attività;
- b. un sistema disciplinare idoneo a sanzionare il mancato rispetto delle misure indicate nel modello.

1.3 Struttura del Modello di Organizzazione, Gestione e Controllo

Il presente "Modello" si concretizza in un articolato sistema piramidale di principi e procedure, che si può descrivere sinteticamente come segue:

- 1) La Parte Generale del MOGC ed il Codice Etico: in essi sono rappresentati i principi generali (trasparenza, correttezza, lealtà) a cui l'ente si ispira nello svolgimento e nella conduzione delle proprie attività; gli stessi sono quindi presentati e pubblicati sul sito internet della società.
- 2) Le linee guida per gli Organi di *Governance* ed i protocolli specifici individuati nell'allegato/appendice 1 in relazione ai vari reati previsti dal D.lgs. 231/2001: introducono regole specifiche al fine di evitare la costituzione di situazioni ambientali favorevoli alla commissione di reati in genere e tra questi in particolare dei reati di cui al *Decreto Legislativo n. 231/2001*, nonché formalizzano un sistema di controllo interno finalizzato a monitorare la corretta applicazione dei protocolli specifici ed il rispetto dei principi guida; si sostanziano in una declinazione operativa di quanto espresso dai principi del Codice Etico.
- 3) Il Sistema Disciplinare: prevede l'esistenza di adeguate sanzioni per la violazione delle regole e dei disposti ivi definiti al fine della prevenzione dei reati, anche attraverso il richiamo integrale a quanto previsto dal regolamento aziendale / codice disciplinare.

Il presente MOGC si completa con l'istituzione di un Organismo di Vigilanza, che, come previsto dall'art. 6, comma 1, lettera b) del D.lgs. n. 231/2001, è dotato di autonomi poteri di iniziativa e di controllo, al fine di vigilare sul funzionamento, l'efficacia e l'osservanza del Modello stesso curandone altresì il costante aggiornamento.

LA COCCINELLA SCS	Modello di Organizzazione, Gestione e Controllo D.lgs. 231/2001	MOGC Parte Generale Giugno 2021 Pagina 8 di 33
-------------------	--	--

2. ADOZIONE DEL MODELLO DI ORGANIZZAZIONE, GESTIONE E CONTROLLO

2.1 Adozione

LA COCCINELLA, sensibile all'esigenza di assicurare condizioni di correttezza e di trasparenza nella conduzione delle attività aziendali, a tutela della posizione e dell'immagine propria e delle aspettative dei propri Soci e del lavoro dei propri dipendenti / collaboratori e delle parti terze ha ritenuto conforme alle proprie politiche aziendali procedere all'adozione ed all'attuazione del presente "MOGC". Ciò anche al fine di garantire la massima affidabilità e trasparenza nelle relazioni con l'ente pubblico.

Tale iniziativa è stata assunta nella convinzione che l'adozione di tale "Modello", al di là delle prescrizioni del Decreto, che indicano il "Modello" stesso come elemento facoltativo e non obbligatorio, possa costituire un valido strumento di sensibilizzazione nei confronti di tutti coloro che operano in nome e per conto di LA COCCINELLA, affinché questi ultimi seguano, nell'espletamento delle proprie attività, comportamenti corretti e lineari, tali da prevenire il rischio di commissione dei reati e degli illeciti.

Sempre in attuazione di quanto previsto dal Decreto, il CDA di LA COCCINELLA, nell'adottare il "MOGC", ha affidato all'Organismo di Vigilanza il compito di vigilare sul funzionamento, sull'efficacia e sulla corretta attuazione del "Modello".

2.2 Criteri

L'attuazione del "MOGC" è attuata secondo i seguenti criteri:

- predisposizione e aggiornamento del "Modello";
- applicazione del "Modello" e controlli sulla sua attuazione: la prima fase attuativa ed applicativa del modello è affidata al CDA della società, in collaborazione con l'Organismo di Vigilanza. Infatti, al fine di assicurare l'effettiva attuazione del modello ed il suo costante aggiornamento è attribuito all'Organismo di Vigilanza il compito primario di esercitare i controlli sull'attuazione del "Modello" stesso secondo le procedure in esso descritte;
- coordinamento sulle funzioni di controllo e verifica dell'efficacia del "Modello": è affidato all'Organismo di Vigilanza di LA COCCINELLA il compito di dare impulso e di coordinare sul piano generale, le attività di controllo sull'applicazione del "Modello" stesso per assicurare al "Modello" medesimo una corretta attuazione.

2.3 Obiettivi

LA COCCINELLA attraverso l'implementazione del presente MOGC (che consiste negli specifici protocolli e procedure adottate dagli Organi di *Governance* e dalle singole *Unità Operative* e non resi pubblici per motivi di riservatezza) intende perseguire l'obiettivo fondamentale di concepire, elaborare, dare attuazione, nonché implementare principi, processi, *policies*, procedure e prassi comportamentali che integrano il sistema di controllo interno in essere, composto anche da strumenti, procedure organizzative e di controllo interni, affinché vengano assolte le finalità proprie del Decreto in funzione della prevenzione dei reati.

Tale obiettivo passa sicuramente attraverso:

LA COCCINELLA SCS	Modello di Organizzazione, Gestione e Controllo D.lgs. 231/2001	MOGC Parte Generale Giugno 2021 Pagina 9 di 33
-------------------	--	--

- 1) la mappatura delle aree di attività a rischio (*Risk assessment*), al fine di identificare le aree a rischio e la tipologia dei rischi caratterizzanti ciascuna area operativa;
- 2) una continua attività di sensibilizzazione e corretta comunicazione verso tutti i livelli aziendali, oltre che una costante messa in atto di azioni di sensibilizzazione per l'attuazione concreta delle disposizioni del presente MOGC, poste in essere direttamente dalle funzioni aziendali sotto la piena responsabilità dei Responsabili di ogni unità operativa;
- 2) la messa a disposizione di chiare ed efficaci regole che permettano a tutti di svolgere le proprie funzioni e/o incarichi di lavoro, comportandosi ed operando nel pieno rispetto delle leggi in materia;
- 3) la nomina dell'Organismo di Vigilanza, con compiti di monitoraggio e verifica sull'efficace funzionamento del "Modello" nonché sulla sua osservanza;
- 4) l'analisi e verifica diretta di tutta la documentazione rilevante e del *Reporting* prodotto dalle singole funzioni / unità organizzative, attestante le attività di monitoraggio effettuate dai responsabili di funzione / delle singole unità operative oltre che le eventuali attività a rischio identificate;
- 5) la definizione dei compiti, delle autorità e degli *iter* autorizzativi esistenti che sono da rispettare, al fine di espletare compiutamente le responsabilità assegnate;
- 6) l'attenzione costante al continuo miglioramento del Modello di Organizzazione, Gestione e Controllo mediante l'analisi non solo di quanto previsto dalle procedure, ma anche dai comportamenti e dalle prassi aziendali, con conseguente tempestivo intervento con azioni correttive e/o preventive ove necessario, in modo da permettere così anche il periodico adeguamento del "Modello" stesso.

2.4 Caratteristiche

Il *D.lgs. n. 231/2001 (art. 6)*, prevede che il Modello abbia delle caratteristiche tali da garantire, da un lato, la possibilità per la società di avvalersi della clausola di esonero dalla responsabilità di cui agli artt. 6 e 7 del *D.lgs. 231/2001* e, dall'altro, da costituire dei punti di riferimento in grado di guidare l'imprescindibile lavoro di aggiornamento ed implementazione del Modello stesso.

A tal fine l'Organo di *Governance* dovrà:

- effettuare una mappatura dei rischi: analisi del contesto aziendale, processi e prassi, per evidenziare in quale area/settore di attività aziendale e secondo quali modalità si possono verificare eventi pregiudizievoli per gli obiettivi indicati dal decreto;
- procedere alla stesura del sistema di controllo interno (c.d. protocolli interni): valutazione del «sistema di governo» esistente all'interno dell'azienda in termini di capacità di contrastare / ridurre efficacemente i rischi identificati, ed operare l'eventuale adeguamento del sistema stesso;
- individuare le modalità di gestione delle risorse finanziarie idonee a impedire la commissione dei reati;
- prevedere obblighi di informazione verso l'Organismo di Vigilanza interno: istituire quindi l'Organismo di controllo interno con il compito di monitorare e verificare il funzionamento e l'osservanza del "Modello", nonché di curarne l'eventuale aggiornamento;
- svolgere attività di *auditing* sistematico e periodico: predisporre (e/o adeguare) i processi interni di *auditing*, per far sì che periodicamente il funzionamento del "Modello" venga opportunamente verificato;

LA COCCINELLA SCS	Modello di Organizzazione, Gestione e Controllo D.lgs. 231/2001	MOGC Parte Generale Giugno 2021 Pagina 10 di 33
-------------------	--	---

- definire un appropriato sistema disciplinare e sanzionatorio da utilizzare in caso di violazioni delle disposizioni previste dal Modello.

Il “Modello” previsto dal Decreto si può, quindi, definire come un complesso organico di principi, regole, disposizioni, schemi organizzativi e connessi compiti e responsabilità, funzionale alla realizzazione ed alla diligente gestione di un sistema di controllo e monitoraggio delle attività sensibili, al fine della prevenzione della commissione, anche tentata, dei reati previsti dal *D.lgs. n. 231/2001*.

2.5 Funzione del Modello di Organizzazione Gestione e Controllo

Il “Modello” si propone come finalità quelle di:

- determinare, in tutti coloro che operano in nome e per conto di *LA COCCINELLA*, soprattutto nelle Aree a Rischio, la consapevolezza di poter incorrere, in caso di violazione delle disposizioni ivi riportate, in un illecito passibile di sanzioni, sul piano penale ed amministrativo, non solo nei propri confronti ma anche nei confronti della *Società*;
- ribadire che tali forme di comportamento illecito sono fortemente condannate da *LA COCCINELLA* in quanto (anche nel caso in cui *LA COCCINELLA* fosse apparentemente in condizione di trarne vantaggio) sono comunque contrarie, oltre che alle disposizioni di legge, anche ai principi etico - sociali cui *LA COCCINELLA* intende attenersi nell’espletamento della propria missione aziendale;
- consentire a *LA COCCINELLA*, grazie ad un’azione di monitoraggio sulle Aree a Rischio, di intervenire tempestivamente per prevenire o contrastare la commissione dei reati e degli illeciti.

Punti cardine del “Modello”, oltre ai principi già indicati, sono:

- l’attività di sensibilizzazione e diffusione a tutti i livelli aziendali delle regole comportamentali e delle procedure istituite;
- la mappatura delle Aree a Rischio della *Società*;
- l’attribuzione all’Organismo di Vigilanza di specifici compiti di vigilanza sull’efficace e corretto funzionamento del “Modello”;
- la verifica, la documentazione e la tracciabilità delle operazioni a rischio;
- il rispetto del principio della separazione delle funzioni;
- la definizione di poteri autorizzativi coerenti con le responsabilità assegnate;
- la verifica dei comportamenti aziendali, nonché del funzionamento del “Modello” con conseguente aggiornamento periodico (controllo *ex post*).

2.6 Approvazione del modello

Il presente “Modello” è stato adottato ed approvato dal CDA di *LA COCCINELLA* con delibera del 17 giugno 2021.

2.7 Modifiche, integrazioni e aggiornamenti del “Modello”

Le eventuali modifiche e/o integrazioni di carattere sostanziale e/o formale, che si renda necessario applicare al Modello stesso, dovranno essere approvate dal CDA prima della loro adozione e applicazione.

LA COCCINELLA SCS	Modello di Organizzazione, Gestione e Controllo D.lgs. 231/2001	MOGC Parte Generale Giugno 2021 Pagina 11 di 33
-------------------	--	---

In particolare, il Modello deve essere aggiornato, su proposta, o, comunque, previo parere, dell'Organismo di Vigilanza in tutti i casi in cui vi siano modifiche del quadro normativo, nonché delle procedure, dell'organizzazione, delle attività o dei comportamenti della società che ne rendano indispensabile o opportuno l'adeguamento ai fini di prevenzione dei reati. Il Modello deve essere aggiornato in tutti gli altri casi in cui si renda opportuna, necessaria o utile la modifica dello stesso sulla base delle indicazioni o segnalazioni pervenute all'OdV.

È compito dell'Organismo di Vigilanza di LA COCCINELLA proporre al CDA, eventuali modifiche delle Aree a Rischio e/o altre integrazioni al presente "MOGC".

3. ORGANISMO DI VIGILANZA

3.1 Identificazione e nomina dell'Organismo di Vigilanza

In attuazione di quanto previsto dall' *art. 6, comma 1, lettera b)* del Decreto LA COCCINELLA ha istituito un organismo dotato di autonomi poteri, di iniziativa e di controllo, deputato a vigilare sul funzionamento e l'osservanza del "MOGC", nonché di curarne l'aggiornamento.

In relazione alle caratteristiche nonché al volume di affari di LA COCCINELLA si è ritenuto di individuare quale soggetto più idoneo ad assumere detto compito e quindi a svolgere (secondo la terminologia usata nel presente "Modello") le funzioni di Organismo di Vigilanza (OdV), un organo collegiale composto da un membro del Collegio Sindacale, da un avvocato penalista esperto in materia 231, nonché dal responsabile Sistemi di gestione dell'Ente.

Tale scelta è stata determinata dal fatto che la suddetta composizione è stata riconosciuta come la più adeguata al ruolo di OdV, in considerazione della natura giuridica dell'ente, delle sue dimensioni, dei rischi individuati, nonché dei protocolli in essere per azzerarli o comunque ridurli.

Ciò avendo in mente i principi di autonomia, indipendenza, professionalità, onorabilità, effettività e continuità di azione, che devono caratterizzare l'agire dell'OdV.

Inoltre, nello svolgimento della propria attività, l'OdV avrà la possibilità di servirsi di consulenti esterni.

A tal fine all'OdV è attribuito un budget annuo pari ad € 5.000,00 (cinquemila/00), da utilizzare in totale autonomia e senza necessità di previa autorizzazione da parte del CDA, per lo svolgimento delle funzioni ad esso attribuite dalla legge e dal presente modello, ivi compresa la possibilità di avvalersi di consulenti esterni.

Per lo svolgimento della propria attività, l'OdV, una volta nominato, si doterà di apposito regolamento interno.

3.2 Funzioni e poteri

L'Organismo di Vigilanza di LA COCCINELLA ha il compito di vigilare:

- a) sull'osservanza delle prescrizioni del "Modello" da parte dei destinatari, appositamente individuati nei singoli Allegati/Appendici in relazione alle diverse tipologie di reati nonché di illeciti;

LA COCCINELLA SCS	Modello di Organizzazione, Gestione e Controllo D.lgs. 231/2001	MOGC Parte Generale Giugno 2021 Pagina 12 di 33
-------------------	--	---

- b) sulla reale efficacia ed effettiva capacità del “Modello”, in relazione alla struttura aziendale, di prevenire la commissione di reati e di illeciti;
- c) sull’opportunità di aggiornamento del “Modello”, laddove si riscontrino esigenze di adeguamento dello stesso in relazione a mutate condizioni aziendali.

Su di un piano più operativo è affidato all’Organismo di Vigilanza (OdV) di **LA COCCINELLA** il compito di:

- monitorare le procedure di controllo interno adottate dalla *Società*, tenendo presente che una responsabilità primaria sul controllo delle attività, anche per quelle relative alle Aree a Rischio, resta comunque demandata al *management* operativo e forma parte integrante del processo aziendale («*controllo delle procedure*»);
- suggerire e proporre l’attivazione di procedure di controllo interno aggiuntive laddove riscontrasse una carenza significativa;
- condurre ricognizioni dell’attività aziendale ai fini della mappatura aggiornata delle Aree a Rischio nell’ambito del contesto aziendale;
- effettuare periodicamente verifiche mirate su determinate operazioni o atti specifici posti in essere nell’ambito delle Aree a Rischio come definite nei singoli “Allegati/Appendici del “Modello”;
- promuovere idonee iniziative per la diffusione della conoscenza e della comprensione del “Modello” e proporre la predisposizione della documentazione organizzativa interna necessaria per il funzionamento del “Modello” stesso, contenente istruzioni, chiarimenti o aggiornamenti;
- raccogliere, elaborare e conservare le informazioni rilevanti in ordine al rispetto del “Modello”, nonché aggiornare la lista di informazioni che devono essere allo stesso OdV obbligatoriamente trasmesse o tenute a sua disposizione;
- coordinarsi con le varie funzioni aziendali (anche attraverso apposite riunioni) per il migliore monitoraggio delle attività nelle Aree a Rischio; a tal fine, l’OdV viene tenuto costantemente informato sull’evoluzione delle attività nelle suddette Aree a Rischio, ed ha libero accesso a tutta la documentazione aziendale rilevante; all’OdV devono essere inoltre segnalate da parte del *management* eventuali situazioni dell’attività aziendale che possano esporre la *Società* al rischio di commissione di illeciti;
- condurre le indagini interne per l’accertamento di presunte violazioni delle prescrizioni del presente “Modello”;
- verificare che gli elementi previsti nei singoli «Allegati» /Appendici del “Modello” per le diverse tipologie di reati ed illeciti (adozione di clausole *standard*, espletamento di procedure, ecc.) siano comunque adeguati e rispondenti alle esigenze di osservanza di quanto prescritto dal Decreto, proponendo, in caso contrario, un aggiornamento degli elementi stessi;
- coordinarsi con i responsabili delle varie funzioni aziendali per i diversi aspetti attinenti all’attuazione del “Modello” (definizione delle clausole *standard*, formazione del personale, provvedimenti disciplinari, ecc.);
- verificare il sistema di deleghe e di poteri in vigore, raccomandando delle modifiche nel caso in cui il potere di gestione e/o la qualifica non corrisponda alle deleghe di rappresentanza conferite agli esponenti aziendali;
- convocare gli organi di controllo contabile, ove presenti, per sottoporre agli stessi quesiti relativi all’interpretazione della normativa rilevante e del “Modello”, nonché richiederne la consulenza e il supporto nel processo di assunzione di iniziative o decisioni;
- verificare periodicamente, con il supporto delle funzioni competenti la validità delle clausole *standard* finalizzate all’attuazione di meccanismi sanzionatori (quali il recesso

LA COCCINELLA SCS	Modello di Organizzazione, Gestione e Controllo D.lgs. 231/2001	MOGC Parte Generale Giugno 2021 Pagina 13 di 33
-------------------	--	---

dal contratto nei riguardi di agenti, consulenti, fornitori o ulteriori parti terze) qualora si accertino violazioni delle prescrizioni;

- segnalare prontamente ogni criticità relativa all'esistenza di eventuali flussi finanziari atipici e connotati da maggiori margini di discrezionalità rispetto a quanto ordinariamente previsto, proponendo le opportune soluzioni operative.

In riferimento alle Aree a Rischio con maggior criticità l'operatività dell'OdV sarà finalizzata alla verifica della funzionalità e dell'efficienza del sistema di gestione, anche attraverso il monitoraggio dei comportamenti, così come previsto dal presente "Modello", nell'ambito delle attribuzioni e dei compiti assegnati per ogni singolo ruolo nell'organizzazione.

L'OdV avrà, inoltre, diritto ad un'informazione costante sulle attività rilevanti relative alle Aree a rischio, nonché ai fini della tutela della salute e sicurezza dei lavoratori e della tutela ambientale.

L'OdV, per svolgere i propri compiti, potrà avvalersi del supporto di tutte le risorse della Società.

Al fine di consentire lo svolgimento dei compiti e l'esercizio dei poteri sopra descritti, l'OdV ha libero accesso ai luoghi di lavoro ed alla documentazione della Società.

3.3 Reporting nei confronti degli organi societari

È assegnata all'Organismo di Vigilanza (OdV) di LA COCCINELLA una linea di *reporting* verso il CDA.

L'OdV di LA COCCINELLA periodicamente trasmette al CDA un report scritto sull'attuazione del "Modello" e sull'eventuale individuazione di criticità ad esso connesse restando ferme le competenze riconosciute al Revisore Legale.

Più precisamente, nell'ambito del reporting periodico, l'OdV predispone:

- **con cadenza annuale**, un rapporto scritto relativo all'attività svolta nel quale saranno indicate tutte le eventuali criticità e non conformità rilevate con le relative azioni preventive e/o correttive da attuare, anche per dar seguito al principio di "miglioramento continuo" del sistema di gestione integrato;
- **con periodicità variabile** e non definita, una relazione circa le criticità e/o le non conformità rilevate, a seguito delle informazioni ricevute dall'organizzazione, che determinino la necessità di urgenti azioni correttive e/o preventive, giudicate improrogabili al fine di garantire l'efficacia del modello.

In ogni caso, l'OdV di LA COCCINELLA potrà essere convocato in qualsiasi momento dal CDA o potrà a sua volta presentare richiesta in tal senso, per riferire in merito al funzionamento del "Modello" o a situazioni specifiche.

3.4 Prerogative dell'Organismo di Vigilanza (OdV)

In conformità alle disposizioni contenute negli *artt. 6 e 7 del D.lgs. n. 231/2001*, l'OdV è dotato di:

- Indipendenza ed autonomia:

LA COCCINELLA SCS	Modello di Organizzazione, Gestione e Controllo D.lgs. 231/2001	MOGC Parte Generale Giugno 2021 Pagina 14 di 33
-------------------	--	---

Deve avere collegamento gerarchico il più elevato possibile; si presenta inoltre rilevante la previsione di un'attività di *reporting* al vertice aziendale, ovvero al CDA.

In capo all'OdV non devono, inoltre, essere attribuiti compiti operativi che, per loro natura, ne mettano a repentaglio l'obiettività di giudizio. In ogni caso, i requisiti di autonomia ed indipendenza presuppongono che i membri non si trovino in situazioni che ne possano minare l'autonomia rispetto alla Società.

- **Professionalità**: i membri dell'OdV devono avere specifiche competenze tecniche, una adeguata conoscenza della normativa prevista dal *D.lgs. n. 231/2001*, dei modelli di organizzazione e dell'attività necessaria per garantire lo svolgimento dell'attività di verifica descritta nel citato decreto.
- **Effettività e continuità d'azione**: l'Organismo di Vigilanza svolge in modo continuativo le attività necessarie per la vigilanza del Modello, con adeguato impegno e con i necessari poteri d'indagine. L'attività dell'OdV deve, pertanto, essere organizzata in base ad un piano d'azione ed alla conduzione costante di attività di monitoraggio e di analisi del sistema di prevenzione dell'ente, compatibilmente con l'attività aziendale.
- **Onorabilità**: intesa come integrità ed autorevolezza professionale e morale.
- **Cause di ineleggibilità o revoca**: Costituisce causa di *ineleggibilità* all'OdV e di *incompatibilità* alla permanenza nella carica:
 - a) la condanna con sentenza anche in primo grado o di patteggiamento, in Italia o all'estero, per avere commesso uno dei reati previsti dal Decreto o altri reati dolosi che possano incidere sull'onorabilità professionale richiesta per assolvere all'incarico;
 - b) la condanna ad una pena che comporti l'interdizione, anche temporanea, dai pubblici uffici ovvero l'interdizione temporanea dagli uffici direttivi delle persone giuridiche. Inoltre, non possono essere nominati componenti dell'Organismo di Vigilanza coloro che:
 - c) si trovino in una delle condizioni di ineleggibilità o decadenza previste dall'art. 2382 del codice civile;
 - d) siano amministratori delegati o membri del comitato esecutivo della Società o di una società controllante;
 - e) coloro che svolgano funzioni di direzione o siano dirigenti presso la Società o una società controllante e detengano il potere di assumere decisioni di gestione che possono incidere sull'evoluzione e sulle prospettive future della Società;
 - f) siano il coniuge, il convivente, un parente entro il quarto grado o un affine entro il secondo grado di uno qualunque dei soggetti di cui ai punti d) ed e) precedenti;
 - g) abbiano rapporti commerciali o di affari con uno qualunque dei soggetti di cui ai punti d) ed e) precedenti;
 - h) coloro che si trovino in situazioni di conflitto di interesse, anche potenziale con la Società, tale da pregiudicarne l'indipendenza;
 - i) coloro che abbiano rapporti di natura patrimoniale e/o professionale con la Società e con i soci che possono comprometterne l'indipendenza;
 - l) coloro che abbiano rivestito funzioni di amministrazione – nei tre esercizi precedenti alla nomina quale membro dell'OdV – di imprese sottoposte a fallimento, liquidazione coatta amministrativa o altre procedure concorsuali;
 - m) coloro che siano stati sottoposti a misure di prevenzione disposte dall'Autorità Giudiziaria ai sensi della legge 27 dicembre 1956, n. 1423 (legge sulle misure di prevenzione nei confronti delle persone pericolose per la sicurezza e per la pubblica moralità) o della legge 31 maggio 1965, n. 575 (disposizioni contro la mafia) e successive modifiche.

LA COCCINELLA SCS	Modello di Organizzazione, Gestione e Controllo D.lgs. 231/2001	MOGC Parte Generale Giugno 2021 Pagina 15 di 33
-------------------	--	---

Nell'ipotesi in cui anche uno solo dei predetti motivi di ineleggibilità dovesse insorgere a carico del membro dell'Organismo di Vigilanza, anche successivamente alla sua nomina, il CDA provvede senza indugio a dichiararne la decadenza.

- **Autonomia dei poteri di controllo nell'attività ispettiva**: l'OdV deve poter avere accesso a tutte le informazioni ed alla documentazione necessaria per effettuare le verifiche programmate in esecuzione dell'attività di controllo prevista nel "Modello".

Per garantire il rispetto di tale attività, l'OdV non costituisce un Organismo subordinato al vertice aziendale, bensì un Organismo dotato di indipendenza nell'esecuzione dell'attività di controllo.

L'OdV deve vigilare sull'osservanza del "Modello" utilizzando i poteri di indagine e di valutazione mediante l'utilizzo e l'ausilio del personale della *Società*.

L'OdV ha, inoltre, il compito di curare l'attuazione del "Modello" e di curarne l'aggiornamento.

La mancata o parziale o incompleta collaborazione con l'OdV costituisce una violazione disciplinare che dovrà essere accertata mediante un apposito procedimento.

4. FLUSSI INFORMATIVI NEI CONFRONTI DELL'ORGANISMO DI VIGILANZA (OdV)

4.1 Segnalazioni da parte di esponenti aziendali o da parte di terzi

In ambito aziendale dovrà essere portata a conoscenza dell'OdV, oltre alla documentazione prescritta secondo le procedure contemplate, ogni altra informazione, di qualsiasi tipo, proveniente anche da terzi ed attinente all'attuazione del "Modello" nelle Aree a Rischio.

In particolare, dipendenti, dirigenti e amministratori sono tenuti a riferire all'OdV di LA COCCINELLA notizie rilevanti e relative alla vita dell'ente nella misura in cui esse possano esporre lo stesso al rischio di commissione di reati e/o di illeciti ovvero comportare violazioni del "Modello", e notizie relative al mancato rispetto delle regole contenute nel "Modello" o alla consumazione di reati e di illeciti.

LA COCCINELLA ha definito, con il presente "Modello" e con i relativi allegati, un efficace flusso delle informazioni che consenta all'OdV di essere puntualmente aggiornato su:

- eventuali segnalazioni relative alla commissione di illeciti o di comportamenti in violazione del "Modello" previsti dal Decreto in relazione all'attività di LA COCCINELLA o comunque a comportamenti non in linea con le regole di condotta adottate dall'ente stesso;
- nell'ambito delle Aree a Rischio, il coinvolgimento delle funzioni in qualsiasi attività di natura ispettiva da parte di organismi pubblici (Magistratura, Guardia di Finanza, altre Autorità, ecc.);
- mutamenti nell'organizzazione o nelle attività che possono influire, direttamente o indirettamente, sulle Aree a rischio individuate e sull'obiettivo di tutela della salute e sicurezza e di tutela ambientale;
- esiti delle attività di sorveglianza (monitoraggio) interne all'organizzazione;
- esiti delle attività di *reporting* interne all'organizzazione;
- accadimento di incidenti, infortuni, mancati infortuni e/o segnalazione di casi di malattia professionale;
- eventuali provvedimenti e/o notizie provenienti da organi di polizia giudiziaria, o da qualsiasi altra autorità, dai quali si evinca lo svolgimento di indagini, anche nei confronti

LA COCCINELLA SCS	Modello di Organizzazione, Gestione e Controllo D.lgs. 231/2001	MOGC Parte Generale Giugno 2021 Pagina 16 di 33
-------------------	--	---

di ignoti, per reati commessi da esponenti o terzi nell'interesse o a vantaggio della Società;

- qualsiasi altra informazione relativa all'attuazione o all'efficacia del "Modello".

In particolare, nell'allegato A1 al punto 4 di ogni singola area di interesse sono indicati i flussi informativi da trasmettere all'OdV in uno con le eventuali segnalazioni di violazione del Modello.

Le segnalazioni potranno essere in qualsiasi forma, anche anonima (si prevede l'adozione di una casella di posta elettronica per l'OdV a cui inoltrare le segnalazione, oltre che l'installazione di una cassetta per le lettere presso la sede dell'ente) ed avere ad oggetto ogni violazione o sospetto di violazione del "Modello"; l'OdV di LA COCCINELLA agirà in modo da garantire i segnalanti contro qualsiasi forma di ritorsione, discriminazione o penalizzazione, assicurando altresì la riservatezza dell'identità del segnalante (anche attraverso apposite sanzioni disciplinari), fatti salvi gli obblighi di legge e la tutela dei diritti dell'ente o delle persone accusate erroneamente e/o in mala fede.

È prevista l'istituzione di «canali informativi dedicati», da parte dell'OdV di LA COCCINELLA, con duplice funzione: quella di facilitare il flusso di segnalazioni ed informazioni verso l'OdV, garantendo nel contempo la riservatezza sull'identità del segnalante e quella di risolvere velocemente casi dubbi

L'OdV di LA COCCINELLA valuterà le segnalazioni ricevute e gli eventuali provvedimenti conseguenti a sua ragionevole discrezione e responsabilità (definendo nel proprio regolamento interno le modalità di gestione delle segnalazioni), avendo bene in mente che le segnalazioni devono basarsi su elementi di fatto precisi e concordanti, ascoltando eventualmente l'autore della segnalazione e/o il responsabile della presunta violazione e motivando per iscritto eventuali rifiuti di procedere a una indagine interna. In caso di persistenza di dubbi sulla correttezza dei comportamenti di amministratori, dipendenti, agenti, consulenti, o fornitori, clienti, l'OdV provvederà, in accordo con il CDA di LA COCCINELLA, ad emettere eventuali raccomandazioni e/o provvedimenti rivolti ai soggetti interessati.

L'OdV, qualora riscontrasse la natura dolosa o gravemente colposa di una segnalazione ad esso inoltrata avrà la facoltà di proporre l'irrogazione di idonea sanzione disciplinare nei confronti del segnalante.

4.2 Obblighi di informativa relativi ad atti ufficiali

Oltre alle segnalazioni, anche ufficiose, di cui al capitolo precedente, devono essere obbligatoriamente trasmesse all'Organismo di Vigilanza di LA COCCINELLA le informative concernenti:

- i provvedimenti e/o notizie provenienti da organi di polizia giudiziaria, o da qualsiasi altra autorità, dai quali si evinca lo svolgimento di indagini, anche nei confronti di ignoti, per i reati e gli illeciti previsti dal Decreto in esame; le richieste di assistenza legale inoltrate dai dirigenti e/o dai dipendenti in caso di avvio di procedimento giudiziario o amministrativi per i reati e per gli illeciti previsti dal Decreto in esame;
- i rapporti preparati dai responsabili delle diverse funzioni aziendali nell'ambito della loro attività di controllo e dai quali possano emergere fatti, atti, eventi od omissioni con profili di criticità rispetto all'osservanza delle norme del Decreto;

LA COCCINELLA SCS	Modello di Organizzazione, Gestione e Controllo D.lgs. 231/2001	MOGC Parte Generale Giugno 2021 Pagina 17 di 33
-------------------	--	---

- le notizie relative all'effettiva attuazione, a tutti i livelli aziendali, del "Modello" con evidenza dei procedimenti disciplinari svolti e delle eventuali sanzioni irrogate (ivi compresi i provvedimenti verso i dipendenti) ovvero dei provvedimenti di archiviazione di tali procedimenti con le relative motivazioni.

Per un esame dettagliato dei flussi informativi relativi a ciascuna area di interesse 231, si rimanda all'allegato 1 al presente Modello.

5. CODICE ETICO E LINEE DI CONDOTTA

5.1 IL CODICE ETICO

5.1.1 Premessa

LA COCCINELLA SCS è una ONLUS, cooperativa sociale di tipo A (cooperative di gestione di servizi socio-sanitari, culturali ed educativi) nata nel 1995 con lo scopo di rispondere ad un bisogno della Comunità di Cles e dei comuni limitrofi, allora completamente sprovvisti di servizi per i bambini di età inferiore ai tre anni. Oggi LA COCCINELLA opera in molti comuni della Valle di Non e di altre zone del Trentino e si rivolge alle famiglie offrendo loro un supporto nella cura e nell'educazione dei bambini. L'ente ha sviluppato una competenza nell'ambito dell'educazione e cura nella fascia 0-14 che trasferisce all'interno di tutti i suoi servizi: nidi d'infanzia, attività estiva e nel tempo libero, doposcuola, progetto di welfare di comunità e culturali e formazione per addetti ai lavori.

Ai sensi dell'articolo 4 dello Statuto:

"Considerata l'attività mutualistica della Società, così come definita all'articolo precedente, la Cooperativa ha come oggetto:

- *programmazione e gestione di servizi sociali principalmente rivolti all'infanzia in appoggio alle famiglie, alle comunità, e enti operanti nel settore dell'assistenza all'infanzia;*
- *gestione di servizi socio culturali ed educativi a tempo pieno, parziale e saltuario;*
- *svolgimento di attività di custodia e vigilanza a tempo pieno, parziale e saltuario di minori, con fine socio educativo, pedagogico, nonché di interventi educativi domiciliari;*
- *promozione di attività educative, didattiche culturali, formative, ricreative, espressive terapeutiche-riabilitative e sportive, anche in collaborazione con realtà istituzionali ed associative operanti nel territorio;*
- *gestione di iniziative volte all'accoglienza stabile o temporanea di minori in difficoltà quali gruppi appartamento, case famiglia e promozione di affidamenti temporanei presso famiglie;*
- *gestione attività residenziali e colonie;*
- *gestione di attività volte al sostegno e accompagnamento delle famiglie anche attraverso interventi a domicilio.*

La cooperativa può inoltre svolgere ogni altra attività connessa all'oggetto sociale.

Nello svolgimento delle sue attività, la cooperativa promuove e sostiene la condizione femminile e lo sviluppo delle pari opportunità.

Destinatari dei servizi svolti dalla cooperativa sono: minori, adolescenti, adulti in stato di bisogno, anziani.

La Cooperativa potrà compiere tutti gli atti e negozi giuridici necessari o utili alla realizzazione degli scopi sociali, ivi compresa la costituzione di fondi per lo sviluppo tecnologico o per la ristrutturazione o per il potenziamento aziendale ai sensi della legge 31.01.92, n. 59 ed eventuali norme modificative ed integrative; potrà, inoltre, assumere

LA COCCINELLA SCS	Modello di Organizzazione, Gestione e Controllo D.lgs. 231/2001	MOGC Parte Generale Giugno 2021 Pagina 18 di 33
-------------------	--	---

partecipazioni in altre imprese a scopo di stabile investimento e non di collocamento sul mercato.

La Cooperativa può ricevere prestiti da soci, finalizzati al raggiungimento dell'oggetto sociale, secondo i criteri ed i limiti fissati dalla legge e dai regolamenti. Le modalità di svolgimento di tale attività sono definite con apposito Regolamento approvato dall'Assemblea sociale."

Da un punto di vista operativo, LA COCCINELLA è attiva nel settore socio-assistenziale con i seguenti servizi:

Nido d'infanzia

Si tratta di un servizio di educazione e cura dello sviluppo fisico, affettivo, relazionale e cognitivo dei bambini nei primi tre anni di vita. Ogni anno, vengono elaborati specifici progetti educativi basati su cinque temi: Il gioco e l'arte, cibo e arte, natura e arte, libro, musica.

Il personale propone esperienze di gioco e di scoperta legate al tema scelto, nel rispetto dei ritmi di crescita dei minori. Lo spazio del nido viene organizzato dagli educatori per sollecitare l'interesse rispetto a esperienze sensoriali, motorie ed espressive.

Spazi integrativi

Si tratta di un servizio pensato per i bisogni dei genitori in cui vengono realizzati appositi incontri, aperti anche ai genitori che non usufruiscono del servizio di asilo nido, per favorire lo scambio di esperienze, avere il consiglio e il supporto di esperti, creare momenti di socializzazione.

Le attività del tempo libero

L'ente propone attività educative attraverso il gioco, l'arte e la creatività che si realizzano sia in forma e strutture stabili, sia temporanee (ad esempio nel periodo estivo) e itineranti. In particolare:

- l'Atelier: è un laboratorio che propone percorsi creativi principalmente ai bambini e ai ragazzi (fra i 4 e 13 anni) e più recentemente anche agli adulti, in particolare agli anziani che vivono nelle case di riposo. L'intento è di offrire loro uno spazio dove conoscere (o riscoprire) linguaggi grafici, visivi e pittorici o, più semplicemente per stare insieme, incontrarsi e condividere. I laboratori (progettati e coordinati da una pedagoga) sono realizzati da atelieristi: insegnanti con una specifica preparazione nelle arti visive. Negli Atelier si dedica una particolare attenzione anche alla documentazione dei percorsi allo scopo di lasciare traccia delle scoperte e dare voce ai punti di vista dei più piccoli e degli anziani.
- Le attività animative d'estate: sono progettate e realizzate dalla Cooperativa, di solito in collaborazione con alcune amministrazioni comunali, per bambini e ai ragazzi delle scuole dell'infanzia ed elementari. Le proposte alternano momenti all'aria aperta con altri in strutture adeguatamente attrezzate. Le proposte sono rivolte sia alle famiglie locali che ai turisti, nell'ottica della valorizzazione delle risorse ambientali e culturali del territorio.

Organi della società

Ai sensi dell'art. 24 dello Statuto, sono organi dell'associazione:

- l'Assemblea dei soci;
- il Consiglio di amministrazione;
- Il Collegio dei sindaci.

Per quanto concerne le modalità di composizione, di convocazione e di funzionamento, nonché i poteri di ciascuno degli organi sopra indicati, si rimanda allo Statuto della società e, in particolare, per quanto concerne l'Assemblea agli articoli che vanno da 25 a 30, per quanto riguarda il Consiglio di amministrazione agli articoli che vanno da 31 a 36, per quanto riguarda il Collegio dei sindaci agli articoli 37 e 38.

L'organizzazione

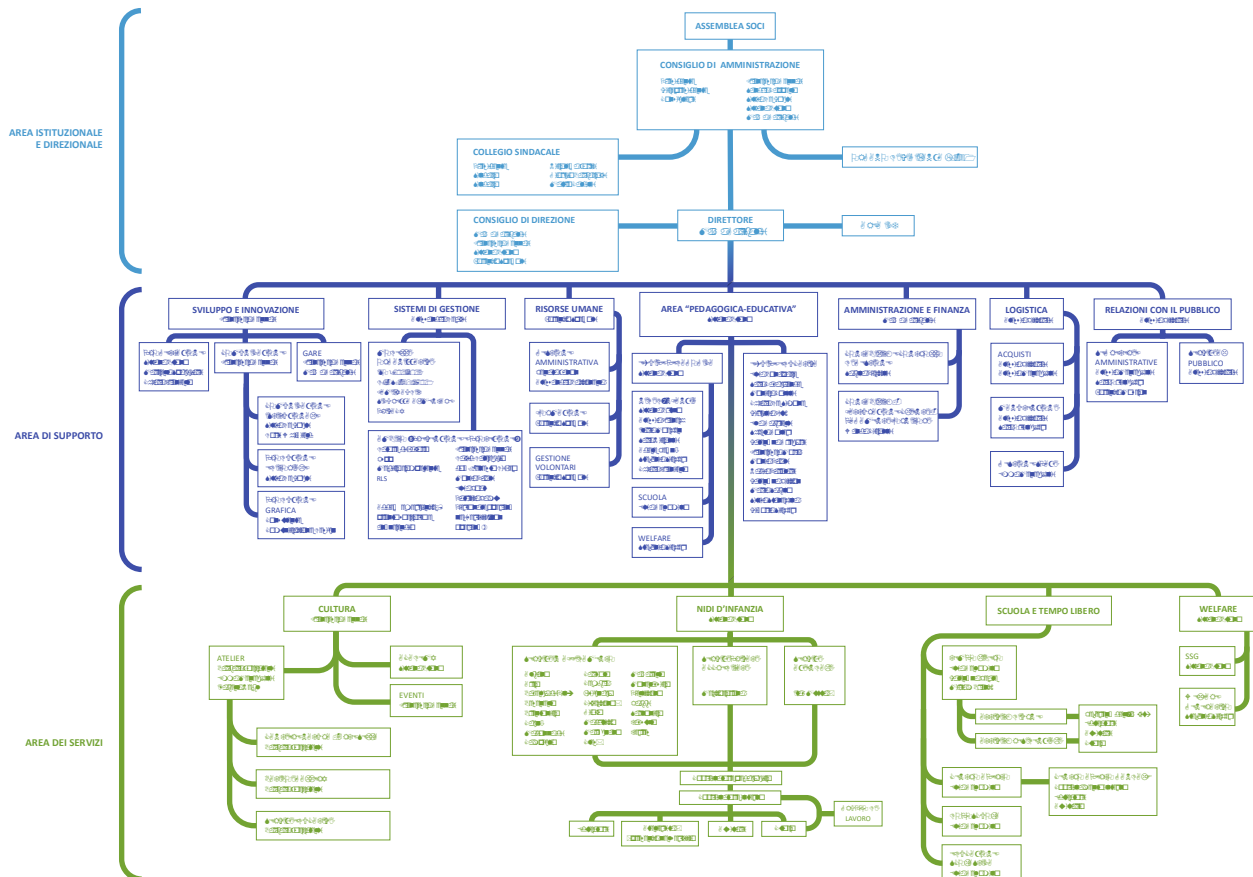

Al vertice dell'organizzazione sta il Consiglio di amministrazione.

Il Presidente, legale rappresentante dell'associazione, è nominato dall'Assemblea degli Associati. Il Consiglio di amministrazione, tramite apposita delega, ha affidato al Direttore la definizione delle scelte strategiche generali della cooperativa, la gestione delle gare d'appalto, la co-definizione delle azioni di sviluppo e innovazione, la gestione della politica dei contratti e p.r. con gli stakeholders, la gestione del servizio promozione e comunicazione della cooperativa, la gestione delle risorse umane, la gestione economico-finanziaria, la gestione del sistema informativo e del sistema qualità e la gestione degli approvvigionamenti. Al Direttore è stata altresì attribuita delega in materia di sicurezza, ai sensi dell'art. 16 D.lgs. 81/2008.

L'ente è certificato ai sensi della norma internazionale ISO 9001:2015. L'insieme delle procedure previste da tale certificazione è confluito all'interno del Manuale del sistema di gestione.

LA COCCINELLA SCS	Modello di Organizzazione, Gestione e Controllo D.lgs. 231/2001	MOGC Parte Generale Giugno 2021 Pagina 20 di 33
-------------------	--	---

Rapporti di lavoro e consulenze

I dipendenti di *LA COCCINELLA* operano nelle varie sedi dell'associazione, nonché nelle sedi territoriali messe a disposizione dell'ente dai vari enti locali per lo svolgimento delle attività con essi pattuite.

Per quanto riguarda il personale dipendente, allo stesso si applica il Contratto Collettivo di Lavoro per le cooperative sociali.

Per quanto concerne i rapporti con consulenti e professionisti esterni, essi riguardano l'ambito della gestione contabile e finanziaria della società, l'ambito informatico, l'ambito della sicurezza sul lavoro, nonché la materia 231.

5.1.2 Destinatari del documento

Per Destinatari si intendono:

- i soci;
- i componenti del Consiglio di amministrazione, il Presidente, il Direttore, i responsabili delle diverse aree, gli educatori;
- i Sindaci;
- tutti coloro che, a vario titolo, agiscono, anche in modo non continuativo e non esclusivo, in nome o per conto e nell'interesse o vantaggio di *LA COCCINELLA*, a prescindere dalla qualificazione giuridica del rapporto (consulenti, fornitori e parti terze in generale).

5.1.3 Obiettivi e valori

L'obiettivo primario di *LA COCCINELLA* è la cura del minore progettando e gestendo servizi per i minori dedicando particolare attenzione alle famiglie che vivono in situazioni di disagio o difficoltà. L'operato di *LA COCCINELLA* vuole contraddistinguersi per un servizio indiscriminato per tutti i richiedenti aiuto o sostegno, senza distinzione alcuna, che riconosce la centralità del bambino e della sua famiglia, l'importanza delle risorse umane e dell'integrazione con il territorio.

Tutto ciò nel rispetto dei principi di cui al presente Modello di organizzazione, gestione e controllo, oltre che delle norme che disciplinano l'attività dell'ente.

A questi scopi sono orientate le strategie organizzative dell'ente e le conseguenti condotte operative, ispirate all'efficienza nell'impiego delle risorse.

Nel perseguire tali obiettivi *LA COCCINELLA* si attiene imprescindibilmente ai seguenti principi di comportamento:

- quale componente attivo e responsabile delle comunità in cui opera è impegnata a rispettare e far rispettare al proprio interno e nei rapporti con il mondo esterno le leggi vigenti nei luoghi in cui svolge la propria attività e i principi etici comunemente accettati e sanciti negli *standard* nazionali ed internazionali: trasparenza, correttezza e lealtà;
- rifugge e stigmatizza il ricorso a comportamenti illegittimi o comunque scorretti (verso la comunità, le pubbliche autorità, i destinatari dei servizi, i lavoratori, ed in generale gli *Stakeholders*) per raggiungere i propri obiettivi di tutela e cura dei minori;
- pone in essere strumenti organizzativi atti a prevenire la violazione dei principi di legalità, trasparenza, correttezza e lealtà da parte dei propri dipendenti e collaboratori e vigila sulla loro osservanza e concreta implementazione;

LA COCCINELLA SCS	Modello di Organizzazione, Gestione e Controllo D.lgs. 231/2001	MOGC Parte Generale Giugno 2021 Pagina 21 di 33
-------------------	--	---

- assicura alla PA ed alla comunità in genere una piena trasparenza d'azione;
- garantisce la non discriminazione di genere, sesso, religione o etnia;
- tutela e valorizza le risorse umane di cui si avvale;
- impiega responsabilmente le risorse, avendo quale traguardo uno sviluppo sostenibile, nel rispetto dell'ambiente e dei diritti delle generazioni future.

5.1.4 Utenti (minori)

LA COCCINELLA fonda la propria attività sull'attenzione massima all'utente minore, nel rispetto dei principi di non discriminazione, di uguaglianza e di parità di trattamento, così come individuati dalla Convenzione sui diritti dell'infanzia dell'ONU.

5.1.5 Comunità

LA COCCINELLA è impegnata nell'aiutare la Comunità in cui svolge la propria attività, promuovendo e garantendo lo sviluppo sociale del territorio della Provincia Autonoma di Trento, con particolare riferimento alle figure dei minori.

LA COCCINELLA intende contribuire al benessere e alla crescita della comunità nella quale si trova, operando attraverso l'erogazione di servizi efficienti e personalizzati in base alle esigenze degli utenti minorenni.

In coerenza con tali obiettivi e con le responsabilità assunte verso i diversi *Stakeholders*, LA COCCINELLA individua nella formazione dei propri dipendenti e collaboratori e nella sensibilizzazione della comunità sulle problematiche familiari ed educative dei minori una condizione prioritaria di crescita e successo.

LA COCCINELLA mantiene con le Pubbliche Autorità locali, nazionali e sovranazionali relazioni ispirate alla piena e fattiva collaborazione ed alla trasparenza, nel rispetto della reciproca autonomia, degli obiettivi economici e dei valori contenuti in questo Codice.

LA COCCINELLA non eroga contributi, vantaggi o altre utilità ai partiti politici ed alle organizzazioni sindacali dei lavoratori, né a loro rappresentanti o candidati.

5.1.6 Risorse umane

LA COCCINELLA riconosce la centralità delle risorse umane nella convinzione che il principale fattore di successo di ogni organizzazione sia costituito dal contributo professionale delle persone che vi operano o che a qualsiasi titolo vi collaborano, in un quadro di lealtà e fiducia reciproca.

La gestione dei rapporti di lavoro è orientata a garantire pari opportunità e nessuna discriminazione per ragioni di sesso, orientamento politico, razza o religione, nonché a favorire la crescita professionale di ciascuno.

5.1.7 Salute - Sicurezza - Ambiente

LA COCCINELLA crede in una crescita globale sostenibile nel comune interesse.

LA COCCINELLA SCS	Modello di Organizzazione, Gestione e Controllo D.lgs. 231/2001	MOGC Parte Generale Giugno 2021 Pagina 22 di 33
-------------------	--	---

L'ente tutela la sicurezza e la salute nei luoghi di lavoro e ritiene fondamentale, nell'espletamento dell'attività economica, il rispetto dei diritti dei lavoratori.

Fermo il rispetto della specifica normativa applicabile, *LA COCCINELLA* tiene conto delle problematiche ambientali nella definizione delle proprie scelte.

LA COCCINELLA si pone l'obiettivo di "lavorare in sicurezza", ovvero sia di garantire il rispetto delle norme di prevenzione e l'adozione di comportamenti "sicuri" a vantaggio della tutela delle persone e dell'ambiente e richiede l'adozione delle seguenti regole:

- rispettare gli adempimenti cogenti delle norme e delle leggi applicabili, attinenti la tutela della salute e sicurezza sul lavoro e la tutela dell'ambiente;
- coinvolgere attivamente i lavoratori in merito alle problematiche attinenti la salute e la sicurezza sul lavoro e condividere con loro gli obiettivi di prevenzione;
- preservare la tutela della salute e della sicurezza anche attraverso delle periodiche attività di monitoraggio nei luoghi di lavoro, con l'obiettivo di impedire comportamenti pericolosi;
- contribuire concretamente, attraverso il miglioramento continuo dei processi produttivi, al rispetto delle norme per la tutela della salute e della sicurezza, nonché dell'ambiente;
- garantire il rispetto delle regole del "MOGC" e del presente Codice Etico, anche attraverso l'applicazione di sanzioni ai soggetti interessati in caso di mancato rispetto delle prescrizioni ivi contenute.

5.1.8 Rapporti con la PA – obblighi di trasparenza

Per quanto concerne i rapporti con la PA, *LA COCCINELLA* è consapevole dell'importanza del principio costituzionale del buon andamento e dell'imparzialità della PA.

Per tale ragione, nei rapporti con gli enti pubblici, si impegna a rispettare tutte le regole di condotta imposte dall'ordinamento, con particolare riferimento a quelle in tema di trasparenza, correttezza ed imparzialità.

L'ente si impegna altresì a fornire e trasmettere alla PA documentazione integrale, veritiera e non alterata, oltre che ad adempiere agli obblighi in materia di trasparenza e anticorruzione.

Tutti i soggetti che sono chiamati ad operare per conto di *LA COCCINELLA* dovranno mantenere una condotta rispettosa del ruolo e della funzione pubblica, astenendosi da qualsiasi comportamento in grado di minare la serenità e l'imparzialità di giudizio dei funzionari pubblici (pubblici ufficiali ovvero incaricati di pubblico servizio).

LA COCCINELLA rifugge totalmente pratiche corruttive, o volte ad ottenere vantaggi indebiti da parte dei funzionari pubblici.

5.1.9 Informazione

LA COCCINELLA è consapevole dell'importanza che un'informazione corretta sulle proprie attività riveste per il mercato e la comunità in genere.

Ferme restando le esigenze di riservatezza richieste dall'attività svolta, *LA COCCINELLA* assume pertanto la trasparenza come proprio obiettivo nei rapporti con tutti gli *Stakeholders*.

5.1.10 Trattamento dati personali e privacy

LA COCCINELLA SCS	Modello di Organizzazione, Gestione e Controllo D.lgs. 231/2001	MOGC Parte Generale Giugno 2021 Pagina 23 di 33
-------------------	--	---

L'ente è consapevole dell'importanza di trattare i dati personali di cui venga a conoscenza nello svolgimento della propria attività (che siano di dipendenti, utenti minori, fornitori o parti terze) in maniera rispettosa delle norme di legge in materia.

Il sistema privacy di cui l'ente è dotato, in linea con le previsioni del Regolamento europeo in materia e con le norme di recepimento interno, è chiamato ad interagire e relazionarsi con i principi e le procedure previste nel presente Modello di organizzazione, gestione e controllo e nei suoi allegati.

Ciò al fine di assicurare a tutti i soggetti – persone fisiche – che intreccino relazioni con l'ente, un trattamento dei dati personali rispettoso delle normative di legge in materia, anche di matrice europea.

5.1.11 Rispetto del Codice Etico

Al rispetto del presente Codice sono tenuti i soci, tutti gli organi sociali, il *management*, gli organi di controllo e i dipendenti e collaboratori interni di *LA COCCINELLA*, nonché tutti i collaboratori esterni, consulenti, fornitori e parti terze in generale.

LA COCCINELLA si impegna all'implementazione di apposite procedure, regolamenti o istruzioni volte ad assicurare che i valori qui affermati siano rispecchiati nei comportamenti concreti di ogni Stakeholder e di tutti i rispettivi dipendenti e collaboratori, prevedendo, ove del caso, apposite sanzioni per le eventuali violazioni.

5.2 LINEE DI CONDOTTA

5.2.1 Premessa

Il presente documento vuole rappresentare le linee generali di condotta per evitare la creazione di situazioni ambientali favorevoli alla commissione di reati in genere, e, tra questi, in particolare dei reati di cui al *D.lgs. n. 231/2001*.

Le linee di condotta individuano, se pur a titolo non esaustivo, comportamenti consentiti e comportamenti vietati, specificando in chiave operativa quanto espresso dai principi del Codice Etico di *LA COCCINELLA*.

5.2.2 Comportamenti consentiti

Gli organi sociali e tutti i dipendenti/collaboratori sono impegnati al rispetto delle leggi e dei regolamenti vigenti in tutti i luoghi in cui l'ente è chiamato ad operare.

Gli organi sociali devono essere a conoscenza delle leggi e dei regolamenti richiamati nelle Appendici da 1 a 6 del presente "MOGC", nonché dei conseguenti comportamenti da tenere.

Gli organi sociali e tutti i dipendenti sono tenuti al rispetto delle procedure aziendali e si ispirano ai principi del Codice Etico in ogni decisione o azione relativa alla gestione dell'ente.

I responsabili di funzione, così come individuati dall'organigramma dell'ente, devono curare che:

- tutti i dipendenti/collaboratori siano a conoscenza delle leggi e dei comportamenti conseguenti e, qualora abbiano dei dubbi su come procedere, siano adeguatamente indirizzati;

LA COCCINELLA SCS	Modello di Organizzazione, Gestione e Controllo D.lgs. 231/2001	MOGC Parte Generale Giugno 2021 Pagina 24 di 33
-------------------	--	---

- sia attuato un adeguato programma di formazione e sensibilizzazione periodica sulle problematiche attinenti al Codice Etico.

I responsabili delle funzioni che hanno frequentemente rapporti di lavoro con la pubblica amministrazione devono:

- fornire ai propri collaboratori direttive sulle modalità di condotta operativa da adottare nei contatti formali ed informali intrattenuti con i diversi soggetti pubblici e parti terze, secondo le peculiarità del proprio ambito di attività, trasferendo conoscenza della norma e consapevolezza delle situazioni a rischio di reato;
- prevedere adeguati meccanismi di tracciabilità circa i flussi informativi ufficiali verso la pubblica amministrazione e parti terze.

Le medesime regole di condotta valgono per tutti i consulenti, i fornitori, i collaboratori e in generale tutti i soggetti «terzi» che agiscano per conto di *LA COCCINELLA*, in qualunque luogo l'ente si trovi ad operare.

Non sarà iniziato o proseguito alcun rapporto lavorativo o di collaborazione con chi non intenda allinearsi a tale principio.

A tal fine si prevede che qualunque incarico che venga concesso a soggetti terzi e che comporti poteri di rappresentanza e di azione in nome o per conto dell'ente deve essere assegnato in forma scritta con la specifica previsione dell'osservanza dei principi etico-comportamentali adottati dall'ente.

Il mancato rispetto di quanto sopra previsto potrà comportare la risoluzione, per inadempimento, del rapporto contrattuale.

Tutti i consulenti, fornitori e in generale qualunque soggetto «terzo» che agisca o abbia rapporti con e per conto di *LA COCCINELLA* è individuato e selezionato con assoluta imparzialità, autonomia e indipendenza di giudizio.

Nella loro selezione *LA COCCINELLA* ha cura di valutare la loro competenza, reputazione, indipendenza, capacità organizzativa e idoneità alla corretta e puntuale esecuzione delle obbligazioni contrattuali e degli incarichi affidati.

Tutti i consulenti, fornitori e in generale qualunque soggetto «terzo» che abbia rapporti od agisca per conto di *LA COCCINELLA* deve operare, sempre e senza eccezioni, con integrità e diligenza, nel pieno rispetto di tutti i principi di correttezza e liceità previsti dai codici etici dagli stessi eventualmente adottati.

Quando vengono richiesti allo Stato o ad altro Ente Pubblico od alle Comunità europee contributi, sovvenzioni o finanziamenti, tutti i soggetti coinvolti in tali procedure devono:

- attenersi a correttezza e verità, utilizzando e presentando dichiarazioni e documenti completi e veritieri ed attinenti le attività per le quali i benefici possono essere legittimamente ottenuti;
- una volta ottenute le erogazioni richieste, destinarle alle finalità per le quali sono state richieste e concesse.

I responsabili delle funzioni amministrativo / contabili devono curare che ogni operazione e transazione sia:

LA COCCINELLA SCS	Modello di Organizzazione, Gestione e Controllo D.lgs. 231/2001	MOGC Parte Generale Giugno 2021 Pagina 25 di 33
-------------------	--	---

- legittima, coerente, congrua, autorizzata, verificabile;
- correttamente ed adeguatamente registrata sì da rendere possibile la verifica del processo di decisione, autorizzazione e svolgimento;
- corredata da un supporto documentale idoneo a consentire, in ogni momento, i controlli sulle caratteristiche e motivazioni dell'operazione e l'individuazione di chi ha autorizzato, effettuato, registrato, verificato l'operazione stessa ed il relativo pagamento.

È espressamente vietato ad un soggetto (sia esso apicale o non apicale) di curare integralmente ed in via esclusiva, senza un'interfaccia con altri membri dell'ente (siano essi dipendenti ovvero membri del Consiglio di amministrazione), un rapporto od una pratica con la Pubblica Amministrazione, volta all'ottenimento di contributi, erogazioni, finanziamenti.

LA COCCINELLA si impegna alla creazione di un sistema di controllo interno, finalizzato espressamente ad evitare che possano essere commessi abusi e financo reati nella gestione delle procedure di richiesta di contributi pubblici.

Per tutto ciò che concerne la definizione nel dettaglio di tale sistema di controllo interno si rimanda all'allegato/appendice 1 del presente Modello, nella parte dedicata ai rapporti con la PA.

Tutti i soggetti coinvolti nelle attività di formazione del bilancio o di altri documenti similari devono comportarsi correttamente, prestare la massima collaborazione, garantire la completezza e la chiarezza delle informazioni fornite, l'accuratezza dei dati e delle elaborazioni, segnalare i conflitti di interesse.

I membri del Consiglio di amministrazione comunicano al Consiglio stesso, all'Organo di Controllo, all'Organismo di Vigilanza ogni interesse che, per conto proprio o di terzi, abbiano in una determinata operazione di *LA COCCINELLA*, precisandone la natura, i termini, l'origine e la portata; se si tratta di amministratore delegato/legale rappresentante, deve altresì astenersi dal compiere l'operazione, investendo della stessa l'organo collegiale.

I membri del Consiglio di amministrazione ed il Presidente:

- nella redazione del bilancio, o di altri documenti similari devono rappresentare la situazione economica, patrimoniale o finanziaria con verità, chiarezza e completezza;
- devono rispettare puntualmente le richieste di informazioni da parte dell'Organo di Controllo e dell'OdV e facilitare in ogni modo lo svolgimento delle attività di controllo o di revisione legalmente attribuite ai soci, ad altri organi sociali o alle Società di revisione;
- presentare al Consiglio di amministrazione atti e documenti completi e corrispondenti alle registrazioni contabili;
- fornire agli organi di vigilanza informazioni corrette e complete sulla situazione economica, patrimoniale o finanziaria.

Possono tenere contatti con la stampa solo i dipendenti autorizzati e questi devono far diffondere notizie sull'ente rispondenti al vero nel rispetto delle leggi e dei regolamenti vigenti.

Per quanto riguarda la gestione delle risorse e dei flussi finanziari, *LA COCCINELLA* ha individuato le seguenti linee di condotta:

- impegno ad agire nel rispetto delle normative vigenti;
- documentazione delle operazioni finanziarie e tracciabilità delle stesse.

LA COCCINELLA SCS	Modello di Organizzazione, Gestione e Controllo D.lgs. 231/2001	MOGC Parte Generale Giugno 2021 Pagina 26 di 33
-------------------	--	---

Con riferimento all'area dei reati tributari, LA COCCINELLA ha individuato le seguenti linee di condotta:

- registrazione integrale e veritiera di tutti i pagamenti e gli incassi;
- predisposizione in forma integrale e veritiera della documentazione in materia fiscale e tributaria;
- trasmissione alle autorità competenti della documentazione in materia fiscale, in forma integrale e veritiera.

In materia di tutela dell'ambiente, LA COCCINELLA ha individuato le seguenti linee di condotta:

- A. rispettare la normativa vigente in materia ambientale;
- B. collaborare attivamente con gli organi di controllo e con la PA, nel rispetto dei principi di correttezza, buona fede e tempestività, non frapponendo alcun ostacolo alle attività di vigilanza eventualmente esercitate;
- C. servirsi di consulenti e professionisti esterni, specificamente formati in materia ambientale, nel caso in cui sia necessario affrontare problematiche di particolare complessità;
- D. evitare qualsiasi condotta o comportamento che possa integrare alcuna delle fattispecie di reato di cui all'art. 25undecies del D.lgs. 231/2001;
- E. conservare in maniera completa e dettagliata tutta la documentazione inerente all'attività svolta da LA COCCINELLA con riferimento alla materia ambientale.

In tema di tutela della salute e sicurezza sul lavoro, LA COCCINELLA ha individuato le seguenti linee di condotta:

- adozione e aggiornamento periodico del DVR;
- nominare persone specificamente formate per lo svolgimento delle funzioni di sorveglianza e garanzia della salute dei lavoratori previste dalla legge;
- adozione di una struttura organizzativa interna finalizzata a garantire la salute e la sicurezza sul luogo di lavoro;
- fornitura e sorveglianza sull'utilizzo dei DPI, ove necessari;
- promozione di un ambiente di lavoro salubre, salutare e sicuro per i lavoratori;
- impegno a formare ed addestrare i dipendenti in tema di norme, regole e procedure volte a garantire la sicurezza sul luogo di lavoro;
- svolgimento di attività di monitoraggio e controllo sul rispetto delle norme e delle procedure aziendali atte a garantire la salute e la sicurezza sul luogo di lavoro;

Con riferimento all'utilizzo degli strumenti e delle risorse informatiche e telematiche, LA COCCINELLA ha individuato le seguenti linee di condotta:

- monitoraggio sull'acquisto di software e hardware, al fine di garantire il rispetto della proprietà intellettuale e delle norme in tema di diritto d'autore;
- impegno ad utilizzare unicamente hardware e software originali;
- monitoraggio delle operazioni informatiche e telematiche, con conservazione dei dati nel rispetto della normativa in tema di privacy, al fine di garantire il corretto utilizzo degli strumenti informatici e telematici;
- formazione del personale e degli amministratori in merito alle corrette pratiche di utilizzo dei sistemi informatici e telematici ed ai rischi connessi agli stessi;

LA COCCINELLA SCS	Modello di Organizzazione, Gestione e Controllo D.lgs. 231/2001	MOGC Parte Generale Giugno 2021 Pagina 27 di 33
-------------------	--	---

- nel caso di trasmissione di dati in forma elettronica, impegno ad utilizzare gli strumenti informatici aziendali nel pieno rispetto della normativa ed al solo fine di trasmettere documentazione originale, completa e veritiera.

Per quanto concerne i rapporti con partner commerciali, LA COCCINELLA ha individuato le seguenti linee di condotta:

- a. adozione di una procedura per la selezione dei fornitori;
- b. comunicazione ai terzi – partner commerciali – in merito ai contenuti essenziali del Modello adottato da LA COCCINELLA;
- c. inserimento nei contratti di clausole che impongono il rispetto delle regole contenute nel Modello e di clausole risolutive espresse che ne consentano la risoluzione in caso di mancato rispetto delle stesse.

È fatto obbligo di segnalare all'Organismo di Vigilanza, a titolo non esaustivo:

- ogni violazione o sospetto di violazione del MOGC e/o del Codice Etico e delle Linee di Condotta; le segnalazioni possono essere fornite anche in forma anonima, ma devono basarsi su elementi di fatto precisi e concordanti;
- i provvedimenti e/o notizie provenienti da organi di polizia giudiziaria o da qualsiasi altra autorità, di cui si venga ufficialmente a conoscenza, riguardanti illeciti e/o ipotesi di reato di cui al D.lgs. n. 231/2001 con rischi di impatto sull'ente.

5.2.3 Sanzioni

I comportamenti non conformi alle disposizioni del Codice Etico e delle presenti Linee di Condotta, comporteranno, indipendentemente ed oltre gli eventuali procedimenti penali a carico del/gli autore/i della violazione, l'applicazione di sanzioni disciplinari ai sensi della vigente normativa e/o di contrattazione collettiva, così come previsto e specificato al punto seguente.

6. IL SISTEMA DISCIPLINARE

6.1 Finalità del sistema disciplinare

Seguendo quanto disposto dal D.lgs. n. 231/2001 (artt. 6 e 7) con riferimento sia ai soggetti in posizione apicale sia ai soggetti sottoposti ad altrui direzione, per le finalità del presente "MOGC", e tenuto conto di quanto previsto dall'art. 16 del Decreto Ministeriale 13/2/2014 (G.U. n. 45 del 24/2/2014), è necessario definire e porre in essere «*un sistema disciplinare idoneo a sanzionare il mancato rispetto delle misure indicate nel "Modello"*».

Il sistema disciplinare è un aspetto fondamentale del "MOGC", il quale prevede l'esistenza di adeguate sanzioni per la violazione delle regole e dei disposti ivi definiti al fine della prevenzione dei reati.

Infatti, la previsione di sanzioni, debitamente commisurate alla violazione e costituenti dei «meccanismi di deterrenza», applicabili in caso di violazione delle prescrizioni contenute nel "Modello di Organizzazione, Gestione e Controllo", ha lo scopo di contribuire da un lato

LA COCCINELLA SCS	Modello di Organizzazione, Gestione e Controllo D.lgs. 231/2001	MOGC Parte Generale Giugno 2021 Pagina 28 di 33
-------------------	--	---

all'efficacia del "Modello" stesso, e dall'altro, all'efficacia dell'azione di controllo effettuata dall'Organismo di Vigilanza.

Le violazioni incrinano il rapporto improntato in termini di trasparenza, correttezza, lealtà e integrità instaurato tra *LA COCCINELLA* e i propri collaboratori ed anche tra consulenti e fornitori (parti terze in generale); di conseguenza, saranno poste in essere opportune azioni disciplinari a carico dei soggetti interessati.

Il sistema disciplinare definito, per i fini del presente "Modello", è parte integrante delle obbligazioni contrattuali assunte dai collaboratori dell'ente ed anche dai consulenti e fornitori (parti terze in generale). Il sistema disciplinare comprende dunque specifiche sanzioni anche per le parti terze, derivanti dalla mancata osservanza di specifiche clausole contrattuali.

È utile sottolineare che l'applicazione delle sanzioni previste è svincolata e del tutto autonoma rispetto allo svolgimento e all'esito di un eventuale procedimento penale avviato dall'autorità giudiziaria competente.

Pertanto, il giudizio promosso da *LA COCCINELLA* potrebbe non coincidere con quello espresso in sede penale o giudiziale in genere.

6.2 Illeciti disciplinari

LA COCCINELLA ha definito le modalità per individuare e sanzionare comportamenti che costituiscono o che possono favorire:

- violazione/elusione del sistema di controllo;
- mancato rispetto delle procedure e prescrizioni previste dal "MOGC";
- mancato rispetto degli obblighi previsti dalla legislazione vigente;
- commissione di reati previsti dal D.lgs. 231/2001;
- mancato rispetto delle procedure previste in tema di tutela della riservatezza dell'identità del segnalante, ovvero in tema di divieto di ritorsione nei confronti del segnalante;
- mancato rispetto dei principi previsti a tutela della riservatezza dell'identità del segnalante.

6.3 Destinatari delle misure disciplinari

Sono destinatari del presente sistema sanzionatorio tutti coloro che, nell'ambito dei diversi ruoli di responsabilità individuati, operano in nome o per conto di *LA COCCINELLA*, e precisamente:

- dipendenti;
- soci;
- management aziendale (Presidente – Membri del Consiglio di amministrazione – Direttore);
- Collegio sindacale;
- consulenti, fornitori e volontari (parti terze in generale).

6.4 Criteri di assegnazione delle sanzioni

LA COCCINELLA SCS	Modello di Organizzazione, Gestione e Controllo D.lgs. 231/2001	MOGC Parte Generale Giugno 2021 Pagina 29 di 33
-------------------	--	---

LA COCCINELLA ha definito idonee modalità per selezionare, tenere sotto controllo e, ove opportuno, sanzionare i propri collaboratori (dipendenti) ed anche consulenti e fornitori (parti terze in generale) aventi rapporti contrattuali con l'ente, secondo specifiche clausole applicative con riferimento ai requisiti e comportamenti richiesti ed alle sanzioni previste per il loro mancato rispetto.

Titolare del potere sanzionatorio è il Consiglio di amministrazione dell'ente.

Il tipo e l'entità delle sanzioni applicabili ai singoli casi di illecito disciplinare, sono variabili in relazione alla gravità delle mancanze e in base ai seguenti criteri generali:

- condotta del soggetto (destinatario della misura disciplinare): dolo (intenzionalità del comportamento) o colpa (negligenza, imprudenza, imperizia con riguardo alla prevedibilità dell'evento);
- livello di responsabilità / posizione gerarchica, funzionale e/o tecnica;
- ruolo e compiti assegnati al dipendente / agente;
- presenza di circostanze aggravanti o attenuanti: in particolare in caso di sussistenza o meno di precedenti disciplinari;
- eventuale ipotesi di condivisione di responsabilità con altri soggetti che abbiano concorso nel determinare l'illecito;
- condotta complessiva del soggetto (ad esempio: eventuali precedenti), oppure l'esistenza di circostanze attenuanti (come pure anche aggravanti), tenendo in debito conto la professionalità e il suo passato lavorativo;
- rilevanza della violazione di norme o disposizioni;
- tipo di conseguenze (ad esempio: danno economico e/o d'immagine aziendale, danno di tipo fisico e di salute delle persone, danno ambientale, ecc.).

Nel definire il tipo e l'entità delle sanzioni LA COCCINELLA ha tenuto conto delle disposizioni previste dal contratto collettivo di lavoro applicato e dallo statuto dei lavoratori di cui alla legge n. 300/1970 e s.m.i.

Per quanto concerne i dipendenti, le sanzioni previste, che dovranno essere applicate nel rispetto della procedura prevista dal contratto di lavoro applicato e dallo statuto dei lavoratori di cui alla legge n. 300/1970 e s.m.i., sono le seguenti:

- a. richiamo verbale o scritto;
- b. multa;
- c. sospensione dal lavoro e dalla retribuzione (per un periodo non superiore a quello massimo previsto dal Contratto Collettivo di riferimento);
- d. licenziamento per giusta causa.

Per quanto riguarda i soci l'ente valuterà l'eventuale esclusione dall'associazione.

Per quanto concerne i membri del Consiglio di amministrazione, fatta salva la possibilità per l'ente di promuovere azione di responsabilità ovvero risarcitoria, il CDA, adotterà le misure cautelative ritenute più idonee, ivi compresa la revoca dall'incarico.

Per quanto concerne i membri del Collegio Sindacale, fatta salva la possibilità per l'ente di promuovere azione di responsabilità ovvero risarcitoria, il CDA, adotterà le misure cautelative ritenute più idonee, ivi compresa la revoca dall'incarico.

LA COCCINELLA SCS	Modello di Organizzazione, Gestione e Controllo D.lgs. 231/2001	MOGC Parte Generale Giugno 2021 Pagina 30 di 33
-------------------	--	---

Per quanto concerne le parti terze, ovverosia i soggetti aventi rapporti commerciali o contrattuali con l'ente, si precisa che LA COCCINELLA provvederà all'inserimento in ogni documento contrattuale di un'apposita clausola risolutiva espressa, azionabile in tutti i casi in cui vengano disattese le norme ed i principi di cui al presente Modello.

La sanzione per le trasgressioni commesse dai terzi, dunque, consisterà nell'interruzione di qualsiasi rapporto di natura contrattuale con LA COCCINELLA.

In conformità al dettato normativo, le sanzioni disciplinari potranno inoltre essere irrogate nei confronti di chi, a prescindere dalla propria qualifica di dipendente, Socio, Amministratore, organo di revisione, parte terza, si produca in segnalazioni che si scoprono essere infondate a causa di dolo o colpa grave del segnalante, ovvero nei confronti di coloro i quali, a qualsiasi titolo, violino gli obblighi di tutela dell'identità del segnalante.

6.5 Misure accessorie alle sanzioni

Premesso che ad ogni soggetto coinvolto in sanzioni, secondo i criteri precedentemente illustrati, sarà data la possibilità, così come previsto dalle normative del diritto del lavoro e dall'ordinamento giuridico e legislativo in generale, di poter comprendere il motivo della sanzione e di adeguarsi / giustificarsi, il sistema sanzionatorio comprenderà anche misure cosiddette "accessorie" alle sanzioni, ovvero attività di informazione, formazione ed addestramento per i dipendenti che, violando ripetutamente le disposizioni del "MOGC" o del Codice Etico, dimostrano di non aver compreso appieno l'importanza che ogni dipendente / collaboratore deve indirizzare il proprio comportamento e a svolgere la propria attività professionale secondo una costante e stretta osservanza dei principi e dei valori contenuti nel Codice Etico, nelle Linee di Condotta e nel "MOGC" di LA COCCINELLA.

La necessità delle misure "accessorie" sarà stabilita dal CDA / Datore di Lavoro, direttamente o su eventuale segnalazione dell'OdV.

6.6 Fondo sanzioni

Il fondo sanzioni relativo alle misure disciplinari (multe) applicate ai dipendenti subordinati sarà destinato alle esistenti Istituzioni assistenziali e previdenziali o per finalità benefiche.

7. PRINCIPI GENERALI DI CONTROLLO INTERNO

Il Sistema di Controllo Interno (SCI) è definito come il complesso di procedure o protocolli presidiato dal CDA, dal *management* e dagli altri membri della struttura aziendale, che si prefigge di fornire una ragionevole certezza in merito al conseguimento dei seguenti obiettivi:

- conformità alle leggi e ai regolamenti;
- prevenzione dei reati;
- efficacia ed efficienza delle attività operative;
- affidabilità delle informazioni e del *reporting* economico / finanziario;
- salvaguardia del patrimonio aziendale.

Il sistema di controllo interno si qualifica con principi generali il cui campo di applicazione si estende con continuità attraverso i diversi livelli organizzativi.

LA COCCINELLA SCS	Modello di Organizzazione, Gestione e Controllo D.lgs. 231/2001	MOGC Parte Generale Giugno 2021 Pagina 31 di 33
-------------------	--	---

LA COCCINELLA adotta una struttura di procedure o protocolli per disciplinare le diverse attività. Tali protocolli sono espressamente definiti e delineati negli allegati/ appendici al presente Modello.

Tali procedure sono conosciute ed applicate dai dipendenti.

Assieme alle procedure operative, LA COCCINELLA ha adottato un Codice Etico contenente i principi ed i valori a cui deve uniformarsi lo svolgimento delle attività svolte dai dirigenti, dai dipendenti e dai collaboratori dell'ente.

I principi contenuti nel Codice Etico sono in linea con gli elementi richiesti dal *D.lgs. n. 231/2001* e sono idonei a prevenire il compimento dei reati ed illeciti indicati nel Decreto.

LA COCCINELLA richiede ed impone ai dirigenti ed ai propri dipendenti il rispetto di tali principi in tutte le aree, direzioni e funzioni aziendali, come pure richiede alle Parti Terze di conformarsi agli stessi.

Il compito di vigilare sulla corretta e continua applicazione di tali procedure o protocolli viene affidato all'Organismo di Vigilanza, ai dirigenti ed ai responsabili preposti alle singole funzioni aziendali.

Le omesse segnalazioni all'Organismo di Vigilanza, o la mancata o parziale collaborazione con tale Organismo costituisce un illecito disciplinare.

Per garantire l'efficace attuazione del sistema organizzativo LA COCCINELLA si è dotata di strumenti organizzativi (organigramma, indicazioni dei responsabili delle singole aree, dei loro poteri e responsabilità, descrizioni di procedure autorizzative, Manuale del sistema di gestione ai sensi della normativa internazionale ISO 9001:2015), adeguatamente diffusi all'interno della Società.

Il sistema delle deleghe e dei poteri consente di individuare i soggetti dotati dei poteri autorizzativi interni ed esterni verso l'ente.

7.1 Ambiente di controllo

Le responsabilità ed i poteri di rappresentanza devono essere definiti e debitamente distribuiti evitando sovrapposizioni funzionali o allocazioni operative che concentrino le attività critiche su un unico soggetto.

Nessuna operazione significativa per l'unità operativa può essere originata / attivata senza un'adeguata autorizzazione.

I sistemi operativi devono essere coerenti con le politiche dell'ente ed il Codice Etico.

In particolare, le informazioni finanziarie dell'ente devono essere predisposte:

- nel rispetto delle leggi e dei regolamenti, dei principi contabili statuiti e della «*best practice*» internazionale;
- in coerenza con le procedure amministrative definite;
- nell'ambito di un piano dei conti.

LA COCCINELLA SCS	Modello di Organizzazione, Gestione e Controllo D.lgs. 231/2001	MOGC Parte Generale Giugno 2021 Pagina 32 di 33
-------------------	--	---

7.2 Valutazione dei rischi

Gli obiettivi delle Unità Operative devono essere adeguatamente definiti e comunicati a tutti i livelli interessati, al fine di rendere chiaro e condiviso l'orientamento generale delle stesse.

Devono essere individuati i rischi connessi al raggiungimento degli obiettivi, prevedendone periodicamente un adeguato monitoraggio ed aggiornamento.

Gli eventi negativi che possono minacciare la continuità operativa devono essere oggetto di apposita attività di valutazione dei rischi e di adeguamento delle protezioni.

I processi di innovazione relativi a prodotti / servizi, organizzazioni e sistemi devono prevedere un'adeguata valutazione dei rischi realizzativi, procedure, organizzazione, processi, sistemi informativi, ecc.

7.3 Attività di controllo

I processi operativi devono essere definiti prevedendo un adeguato supporto documentale (*policy*, norme operative, procedure interne, ecc.) e/o di sistema per consentire che siano sempre verificabili in termini di congruità, coerenza e responsabilità.

Le scelte operative devono essere tracciabili in termini di caratteristiche e motivazioni e devono essere individuabili coloro che hanno autorizzato, effettuato e verificato le singole attività.

Lo scambio di informazioni fra fasi / processi contigui deve prevedere meccanismi (riconciliazioni, quadrature, ecc.) per garantire l'integrità e la completezza dei dati gestiti. Le risorse umane devono essere selezionate, assunte e gestite secondo criteri di trasparenza e in coerenza con i valori etici e gli obiettivi definiti dall'Ente.

Devono essere periodicamente analizzate le conoscenze e le competenze professionali disponibili nelle Unità Operative in termini di congruenza rispetto agli obiettivi assegnati.

Il personale deve essere formato e addestrato per lo svolgimento delle mansioni assegnate.

L'acquisizione di beni e servizi per il funzionamento aziendale deve avvenire sulla base di analisi dei fabbisogni e da fonti adeguatamente selezionate e monitorate.

7.4 Informazioni e comunicazione

Deve essere previsto un adeguato sistema di indicatori per processo / attività ed un relativo flusso periodico di *reporting* verso il *management*.

I sistemi informativi, amministrativi e gestionali devono essere orientati all'integrazione ed alla standardizzazione.

7.5 Formazione in materia di responsabilità amministrativa degli enti

LA COCCINELLA SCS	Modello di Organizzazione, Gestione e Controllo D.lgs. 231/2001	MOGC Parte Generale Giugno 2021 Pagina 33 di 33
-------------------	--	---

Quale attività correlata all'adozione del presente Modello di organizzazione, gestione e controllo, nell'ottica di una sua concreta e piena attuazione, è prevista una specifica formazione in materia di D.lgs. 231/2001, indirizzata tanto agli apicali, quanto ai non apicali. La formazione avrà ad oggetto sia la materia della responsabilità amministrativa degli enti, da un punto di vista generale, sia il contenuto del Modello, con particolare riferimento alle procedure in esso previste per la prevenzione dei reati.

La formazione, prevista come obbligatoria, avrà contenuti differenziati a seconda della tipologia dei dipendenti cui è rivolta.

In ogni caso, i contenuti minimi delle sessioni formative avranno ad oggetto:

1. l'inquadramento normativo generale sulla materia della 231;
2. l'illustrazione delle principali novità normative che hanno portato all'aggiornamento del Modello, nel caso di formazione successiva ad un aggiornamento del Modello;
3. l'illustrazione dei contenuti del Modello, con particolare riferimento alle procedure ed ai protocolli operativi.

Delle attività formative svolte si terrà apposita traccia scritta (ad esempio tramite un foglio presenze) che verrà poi messa a disposizione dell'Organismo di Vigilanza.

7.6 Monitoraggio

Il sistema di controllo è soggetto ad attività di supervisione continua per valutazioni periodiche ed il costante adeguamento.

Trento, 17 giugno 2021.

Il CDA